夕刊 臺灣日日新報 (第二版) (明治卅一年五月九日第三種郵便物認可) 昭和十七年九月三日 (木曜日) 第一万五千二百六十五號

大東亞省の設置要綱

統帥部と密接に協力

朝鮮 臺灣 總督の特殊地位不變

南洋局並びに拓務省拓北局、拓南局及び南洋廳は擧げて大東亞省の中に發展的に統合されこれ等の事務官會の官吏も擧げて大東亞省に轉屬を命ぜられる

一、大東亞省 所屬の官吏は勅任官を長官とし奏任官を次官とする

二、大東亞省の設置に伴い外地行政は左の如く改革する

一、大東亞省の政務施行地域は滿洲國、中華民國、佛印、泰國並びに緬甸、馬來、蘭印、比島、濠洲、ニュージーランド、ビルマ、その他の南方諸地域であり其の地域内にある獨立國家の地位は固よりその權威を尊重することは勿論

一、大東亞省は統帥部と密接に策應協力するも軍事に關與することは絶對にない

一、大東亞省の司る事務は純外交を除外し總務、經濟、文化、技術、警察の諸般に亘る

一、大東亞省政務施行地域内にある獨立國家の地位は固よりその權威を尊重することは勿論

一、封鎖事務局、興亞院、外務省東亞局及び

【東京發同盟】一日の閣議において大東亞省設置要綱を決定を見たが右要綱に於て注目すべき點は次の如くである

外交大權は一途 依然外務省で統轄施行

閣議決定の「大東亞省設置要綱」に關する件は一日の閣議に於て決定を見たが右要綱に於ては大東亞省の中樞機關は擧げて大東亞省に統合されこれ等の事務官會の官吏も擧げて大東亞省に轉屬を命ぜられる外地行政は左の如く改革する

一、大東亞省の政務施行地域は滿洲國、中華民國、佛印、泰國並びに緬甸、馬來、蘭印、比島、濠洲、ニュージーランド、ビルマ、その他の南方諸地域であり其の地域内にある獨立國家の地位は固よりその權威を尊重することは勿論

一、大東亞省は統帥部と密接に策應協力するも軍事に關與することは絶對にない

一、大東亞省の司る事務は純外交を除外し總務、經濟、文化、技術、警察の諸般に亘る

一、封鎖事務局、興亞院、外務省東亞局及び大東亞地域の大使その他の現地機關は從來大東亞省所轄下におかれるが外交の一元的統一を期するため外交大權は外務大臣に屬し大東亞省は外務大臣の統轄下に外交を施行する

一、大東亞省設置に伴ひ外地行政は左の如く改革する

一、大東亞省の政務施行地域は滿洲國、中華民國、佛印、泰國並びに緬甸、馬來、蘭印、比島、濠洲、ニュージーランド、ビルマ、その他の南方諸地域であり其の地域内にある獨立國家の地位は固よりその權威を尊重することは勿論

一、大東亞省は統帥部と密接に策應協力するも軍事に關與することは絶對にない

一、大東亞省の司る事務は純外交を除外し總務、經濟、文化、技術、警察の諸般に亘る

一、封鎖事務局、興亞院、外務省東亞局及び大東亞地域の大使その他の現地機關は從來大東亞省所轄下におかれるが外交の一元的統一を期するため外交大權は外務大臣に屬し大東亞省は外務大臣の統轄下に外交を施行する

大東亞相の内奏

十月一日 官制公布と同時に

拓務省等發展的解消

大東亞建設巨大な歩み

【東京發同盟】大東亞省の設置と不可分の關係に於て問題となる拓務省は一日の閣議で發展的解消を決定したが十月一日を期して拓務省は廢止されるが同時に新大東亞省の一局として拓務局が設置されることとなつた

獨軍カラチ完全攻略

獨軍悽愴の新攻撃

スエズ市の形勢一層重大化

黒海要港アナパ攻略

滿國衷心より贊意

現地各方面 滿朝の賛意

東郷前外相は 勅選議員に

ビルマの育成確信

飯田最高指揮官巡視談

九十四隻を引揚ぐ

昭南港内の危險は除去

新シヤワの建設

六ヶ月の軍政施策の成果

歐洲大戰三周年

銃後の義務を強調

ヒトラー獨總統聲明

成立三周年 祝賀

全蒙の慶祝行事

在支米空軍現勢力

チエノールド少將麾下

ブラジル全土 戰爭狀態宣言

臺電理事發令

簡素化官制案 次回閣議決定

結核菌を滅す 血液の還元法

一日一球・夜のむと翌朝は大小便が瀉り出す

肺肋膜その他結核腫は血液良轉記り出す

せきずゐ 神經痛 肺炎 リウマチ
病の宿
カリエス 腰骨
元木家傳藥房

美肌力と藥効作用の素晴しい 東寶洗顔クリーム

お腹こはしに
お腹を害さぬ用心に定評の此の藥を！
消化不良・暑氣等にヨク利きます。持病にすればお腹も強く丈夫になるので夏のすり藥と好評
宇津救命丸

國民皆働の今！ 呼吸器の防衛力強化に
ベリベリ
二人分も三人分も働かねばならぬ時・抵抗力の衰へから、呼吸器系の病氣で能率を低下せぬよう…

本格的戦は今後に
戦果に酔ふ勿れ
大詔渙発一周年記念日 陸軍當局談話を發表

【東京發同盟】陸軍當局では聖戦大詔渙発一周年の記念日に當る一日大要次の如く當局談話を發表した

大東亜戦争は開戦以来既に一年を経過し、この間皇軍将兵は克く聖旨を奉戴し、一致協力、勇戦奮闘、幾多の赫々たる戦果を挙げ、皇軍の威武を中外に宣揚し、皇国の隆昌を将来に確保したことは、まことに感激に堪えざるところである。

しかしながら、戦争の本質に鑑みるときは、戦争は今後愈々苛烈を加え、長期に亘ることを覚悟しなければならない。

従って、戦争の現段階に対する認識を誤り、戦果に酔い、安易の念を抱くが如きことあらば、これ実に国家百年の大計を誤るものであって、我等は断じてこれを許さない。

我等は、戦争の現段階に対する認識を明確にし、戦争の本質に即応して、一切の施策を強力に遂行し、以て大詔を奉戴し奉らんことを期するものである。

勤報青年隊第十七回入隊式
けふ厳粛裡に擧行さる

【写真説明】名誉の公報に防諜當番制度

戦時下「適齢皆婚」へ
大日本結婚報國會近く誕生

比島軍政の躍進 【下】
資源開發緒に就く
配給機構に劃期的改革

長谷川總督蘇澳へ

武勲の宇野兵曹英靈
けふ無言の凱旋

時局事業に協力
拳公壯年團臺北州支部

防諜當番制度
新竹署防諜徹底新試み

交換船エル・ニル號
ロレンソ・マルケス到着

女子興亞會を結成
臺北州 女子職員五日結成式

第四回彈丸切手
八日より發賣

少年團指導者講習會
島都で十日より開催

二國志
（赤壁の巻）
吉川英治作
矢野橋村畫

太郎 少国民
鍛錬には必ず榮養を……
少國民の榮養には從來肝油が用ひられましたが肝油だけでは不充分です。エーデーは濃厚肝油に劣らぬビタミンADの外、發育促進の乳以下蛋白、無機質に富み、体質改善と体質増強の效力顯著にして理想食品へ
農林省水産試験場創製
エーデー
兒童結核 筋骨薄弱
エーデー　水産化學工業株式會社

頭音らかたゝみ
アビムロコ 新譜 九月 七つの西班牙の歌
マリア・パリエントス
村は土から
宵待草
今年の燕
誓ひの港
この他數十枚同時發賣
Columbia

三 SANKYO 共
アドソルビン
下痢の吸着療法
アドソルビンは不快感なく、胃腸管内における有害物質を吸着するの力と一層強化せるものにして、生理的整腸作用を發現し、而も消化を阻害せざる特性あり
（適應症）下痢症、食餌中毒、慢性腸炎
（價格）一〇〇瓦 一二五瓦 一五〇瓦 一五〇瓦 一二五瓦 一五〇瓦 一七五瓦 一五〇瓦 一七五瓦 一九〇瓦
（包裝）一〇〇瓦入 一二五瓦入 一五〇瓦入 一七五瓦入 一九〇瓦入
（發賣元）三共株式會社 東京日本橋區本石町一丁目一番地
（製造元）三共株式會社 東京品川區北品川町五丁目三百番地

ハイガ服んで増産へ！
激務・過勞による「エネルギー」の消耗を防ひ、速やかに疲勞を回復せしめる。
一〇〇錠入 一円二〇銭
B1カタラーゼの資生堂
ガハ
合B1ミルビタミン一千倍
資生堂 東京・大阪

臺灣日日新報　第一萬五千二百六十五號　昭和十七年九月九日三種郵便物認可　（水曜日）　（昭治十一年九月五日第三種郵便物認可）　（第二版）

臺灣新民報

日本唯一共有人格紙　毎月六回刊

農相・豐作狀況奏上

畏し　御滿悅遊ばさる

內地稻作　年來の豐作

五分以上の增收確實

農林省、できのふ發表

農林省發表

帝國外交方針は不變

事務引繼ぎ後東條新外相は言明

速かに專任外相設置

地圖から抹殺の波蘭

大戰三周年を迎へ　酒匂元駐波大使回想談

翼政地方會員の增強

地方組織の基準意見一致

中國復興に功績大

盛典に決定の興亞祭

赤軍新陣地に後退

ス市焦熱地獄の死鬪

ア市とスエズに作戰

北阿戰局は俄然緊張

倫敦株式警戒氣分

北阿戰況の不利影響

獨海空軍の戰果

日本發巡洋艦の火力發揮計畫

于軍敗殘兵を殲滅

旅長を射殺戰果赫々

セレベス最後の敗殘兵掃蕩

中央公職令國務大臣以下任命

大東亞戰爭完遂へ

臨保の實賞

千代田生命

にくそんぜ
頓服で効く
ひろ喘息藥

虛弱體質改善に
ヨーコトヤ
抗病體質の維持
結核の感染、發病を未然に阻止すると共に罹患進行中のものに於ても、体内の治癒力増強と相俟ち、著明な治癒の機轉が認められる
大人用・小人用　各100回分・各50回分
一手販賣元　大阪・東京・吉田
結城醫藥商店
BT-384

剃醒覺倦除新最
Pヨーコトヤ錠
新發賣
「許特法醫」
本劑はα-Phenyl-β-methylamino-propanの鹽酸塩であつて、次記の如き未だ曾つて知られざる特異なる中樞性興奮作用を有し、倦怠除去、睡氣一掃に著しき効を表し、腎界、産業界等あらゆる方面に異常なる注目と愛用を喚起しつゝある故新劑である。
作用
一、本劑は強力なる中樞神經興奮劑にして精神的及び肉体的活動を旺明に亢進し、判斷力、思考力の增加と体力、作業能の昂揚を來す。
二、疲勞と眠氣感は除去し、又沈鬱、不安を一掃し、元氣を恢復し、氣分を爽快にする。
三、特長にして強度の睡眠除去、覺醒作用があり、不快感の少しもない不眠默劑である。
用量
一、強度の肉体及び精神活動時
二、睡眠、夜間作業、その他睡眠除去を必要とする時
三、疲勞、倦怠、衰弱時
四、各種衰弱症
一回量 0.001瓦(1粍)
一日量 0.003瓦(3粍)
0.005瓦(5粍)
0.01瓦(10粍)
(普通)(強度)(最強度)
包裝 大10粍×100錠 小10粍×50錠
製造發賣元 大日本製藥株式會社
大阪・東京・京都・名古屋・福岡・札幌・仙臺・廣島・金澤・高松・新京・大連・台北
(本劑は人體注射劑)

千代田生命
保險の實賞
大東亞戰爭完遂へ

(二)　昭和十七年九月三日（木曜日）　東京朝日新聞　第一万五千二百六十五號　（第三種郵便物認可）

社説

大東亜省の設置と外地行政
その適断に集まる多大の関心

一

政府は、さきに大東亜省設置に関する、それ自体としては簡単ではあるが、しかし重大な意義をもつ法律案を、今議会に提出し、その成立を期したのである。今議会に大東亜省設置法案が提出されるということは、既に数日前から予想されていたところであるが、大東亜省の設置、即ち、それに関する一元的機構の確立ということは、大東亜戦争の完遂と、大東亜建設の推進とに関して、極めて重大な意義をもつものであり、従って、その成立の如何は、今後の大東亜戦争の遂行と、大東亜建設の推進とに、重大な影響を及ぼすものであるだけに、国民一般の関心もまた極めて大きいものがあるのである。

二

大東亜省設置法案の内容については、未だ詳細に知ることはできないが、しかし、その概要については、既に政府当局から発表されているところであり、また、新聞紙上にも、ほぼ明らかにされているところである。

大東亜省設置法案の内容については、既に政府当局から発表されているところであり、また、新聞紙上にも、ほぼ明らかにされているところである。

三

さて、以上述べきたったところの大東亜省設置法案の内容に関する概要であるが、これによれば、大東亜省は、従来の外務省、拓務省、興亜院、及び内閣情報局の四機関に分属していた大東亜に関する行政事務を統合して、これを一元的に処理しようとするものであり、大東亜省の設置によって、大東亜に関する行政機構は、ここに初めて一元的に整備されることになるのである。

内外経済界の推移
(上)……本年上半期中を検討

食糧國策を完遂す
阿部初代總裁は語る

艦内に満つる喜び
海軍の無敵振りに驚嘆

英艦断末魔の様相
海上を、のたうちまはる
我が砲弾命中し敵艦紅蓮の焔

艦々相摩す肉薄戦
豪放大膽なる殴り込み
我日本海軍砲弾の威力

ソロモン海戦敢闘絵巻

光と音響の氾濫
半身不随の米甲巡最後の抵抗

永久王殿下御二年祭
拝観の記を手に　中岡中将の追憶謹話

世界各國貿易統制令總覽
我國貿易の將來と共榮圏貿易の將來

永久王殿下御二年祭

御靈前に中岡中將の追憶謹話

初めて仰ぐ日章旗の下
時來るモリ族蹶起
皇軍の征く處住民歡呼

中部セレベス

若き学徒夏の錬成日誌（一）

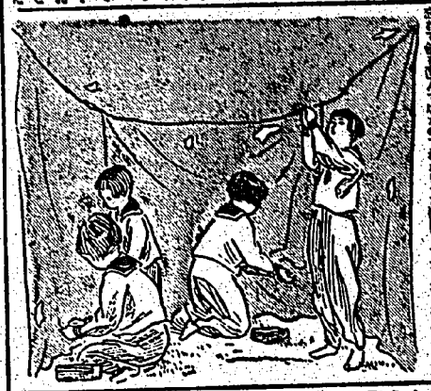

針一本に眞心こめて

第三部隊へ奉仕に行く北一女二年三樹英子記

復興に挺身建設隊
殊動のモンペ部隊等を激勵
長谷川總督 蘭陽地方を詳さに視察

破壞橋梁も修復成る
思出の地バンテン視察記

大東亞の文藝復興へ
十一月上旬大東亞文學者會議開く

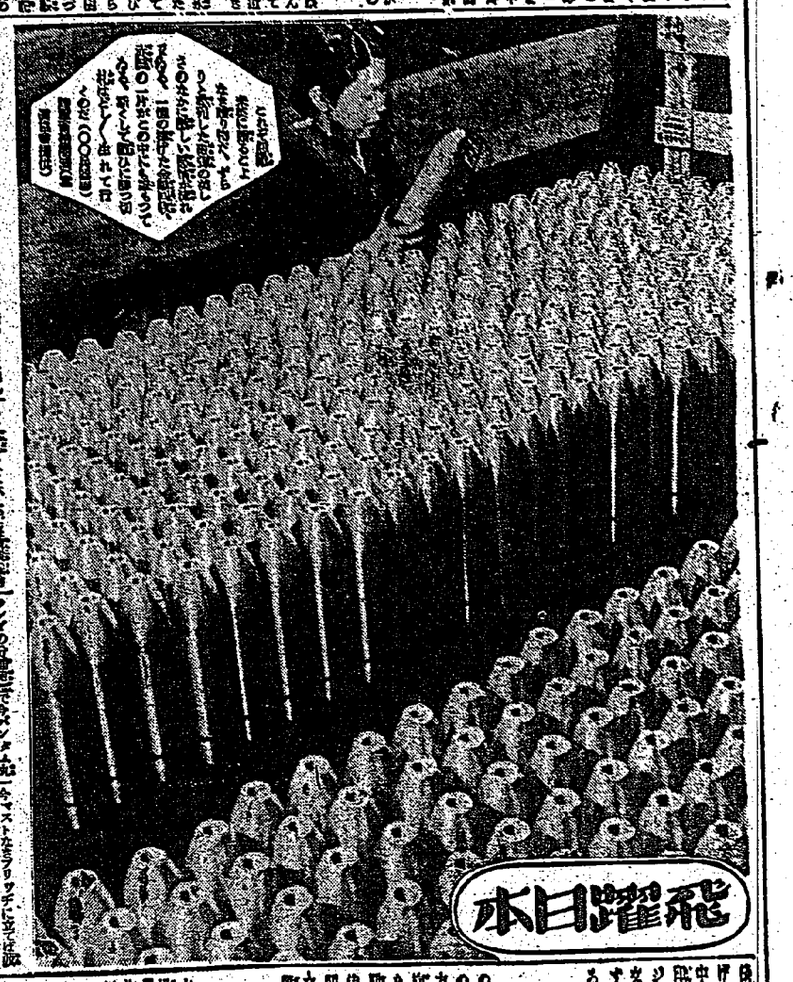

臺灣代表候補に龍、張兩氏
抱負と決意を交々語る

安産のために　ムーユミルカダワ　錠

涼しい花の香に　共髪輝く
開發香水　雪の薫

臺灣銀行

臺灣電力株式會社　社債償還

丸善　オリオンペン　レバード萬年筆　オリオン萬年筆　丸善株式會社

傷病勇士看護に挺身
白衣の天使へ動八等
臺南陸軍病院勤務荒川やよゑさん

【臺南電話】臺南陸軍病院勤務荒川やよゑさんは四三年五ケ所、勤年二回六百人に達しかかるの第二陣から臺南の看護婦として勤務中の看護婦、世話婦から選ばれて六日の船便で内地へ帰還することになつてゐる

御親閲拜受章

【臺南電話】臺南陸軍病院勤務看護婦荒川やよゑさんは今回三十